

DESPRE PARCURI INDUSTRIALE. STUDIU DE CAZ

*Marius Eremia VLAICU POPA,
dr. ing., lector, Universitatea „C. Brăncuși”, Târgu Jiu*

The paper highlights the importance of investments for economic development of regions. Industrial and technological parks represent a form of investment that allow to achieve economic growth and are a viable alternative for monoindustrial areas and not only. It is being presented a model for obtaining foreign investment that is a part of the general development strategy.

Parcurile industriale reprezintă arii strict delimitate teritorial, în perimetrul cărora se desfășoară activități economice, de producție industrială și servicii, de cercetare științifică, în vederea valorificării potențialului uman și material al zonei.

Prin instituirea regimului de parc industrial se asigură societăților comerciale care își desfășoară activitatea în perimetrul acestuia, accesul la infrastructura necesară desfășurării activităților economice.

Regiunile de reabilitare ale României, printre care și cele aferente zonelor miniere, au fost conturate într-o primă etapă, după care s-a trecut la promovarea guvernamentală a măsurilor de dezvoltare și la implementarea lor efectivă.

Dată fiind presiunea de integrare europeană, reabilitarea și dezvoltarea acestor regiuni a devenit o certitudine și ca urmare, calitatea îndeplinirii acestui amplu proces a depins și continuă să depindă de prestația grupurilor sociale implicate, în condițiile în care Guvernul României, în calitate de garant, a inițiat programe de relansare socio-economică pentru zonele strategice ale României, județul Gorj fiind o zonă vizată pentru reabilitare.

Scopul principal al Centrului de Transfer Tehnologic Gorj îl reprezintă stimularea restructurării prin re tehnologizare și eficientizare a agenților economici, în vederea valorificării potențialului inventiv-inovativ local pentru dezvoltarea economică a regiunii și crearea a noi locuri de muncă, prin:

- asigurarea participării fiecărei componente la toate activitățile și proiectele de tip transfer tehnologic și inovare organizate de diferite instituții, societăți din țară sau din străinătate și asigurarea cadrului organizatoric și suportul necesar promovării resurselor locale;

- formarea, consolidarea și dezvoltarea spiritului antreprenorial al deprinderilor în transferul de tehnologie, în vederea creșterii capacității de cercetare-dezvoltare și de a sesiza și răspunde prompt și dinamic la cerințele economiei pentru re tehnologizare, restructurare, modernizare și transfer de tehnologii autohtone și internaționale;

- stimularea proceselor de inovare și dezvoltare tehnologică, prin implementarea în fabricație și promovarea pe piețele de desfacere a produselor și tehnologiilor noi, brevetate sau nebrevetate.

Investițiile reprezintă o forță motrică importantă pentru dezvoltarea economică a unei regiuni, reprezentând elementul decisiv al creșterii economice, al promovării factorilor intensivi și de eficiență. Investițiile străine directe pot conduce la o creștere substanțială a productivității prin faptul ca aduc atât tehnologie, cât și cele mai bune practici. Investițiile străine au contribuit la dezvoltarea economică mondială, inclusiv a economiilor țărilor-gazdă, la creșterea economică atât prin îmbunătățirea calității lor, cât și prin alți factori, cum ar fi: transferul de tehnologii avansate, dezvoltarea și perfecționarea resurselor umane, implementarea noilor forme manageriale și organizatorice, extinderea piețelor de schimb și internaționalizarea producției. Aportul investițiilor străine directe la dezvoltarea economică a țărilor-gazdă este atât cantitativ,

cât și calitativ. Prezența corporațiilor transnaționale în aceste țări încurajează activitatea agenților economici autohtoni, creează premise favorabile pentru formarea și dezvoltarea întreprinderilor noi și integrarea lor în circuitul economic unic. Atragerea investițiilor străine directe trebuie să vizeze, în primul rând, stabilirea priorităților: pe ramuri, pe regiuni și pe probleme (crearea locurilor de muncă, rezolvarea unor probleme ecologice).

Primul pas al demersului strategic îl reprezintă definirea la nivel individual a “Misiunii” Parcului industrial Bumbesti Jiu în general pentru toate acțiunile sale. Un exemplu de formulare a unei misiuni ar putea fi: *Transformarea parcului industrial Bumbesti-Jiu într-un instrument de dezvoltare bazat pe productivitate și competitivitate, promovând inovarea și transferul tehnologic.*

Pasul 2 este reprezentat de stabilirea unor obiective clare și cuantificabile precum realizarea unei reflexii strategice, cu accent regional, puse pe politica atragerii investitorilor străini, care să permită dezvoltarea strategiei într-o perioadă următoare de timp, în funcție de tipologia companiilor, proveniența geografică a acestora, sectoarele de activitate.

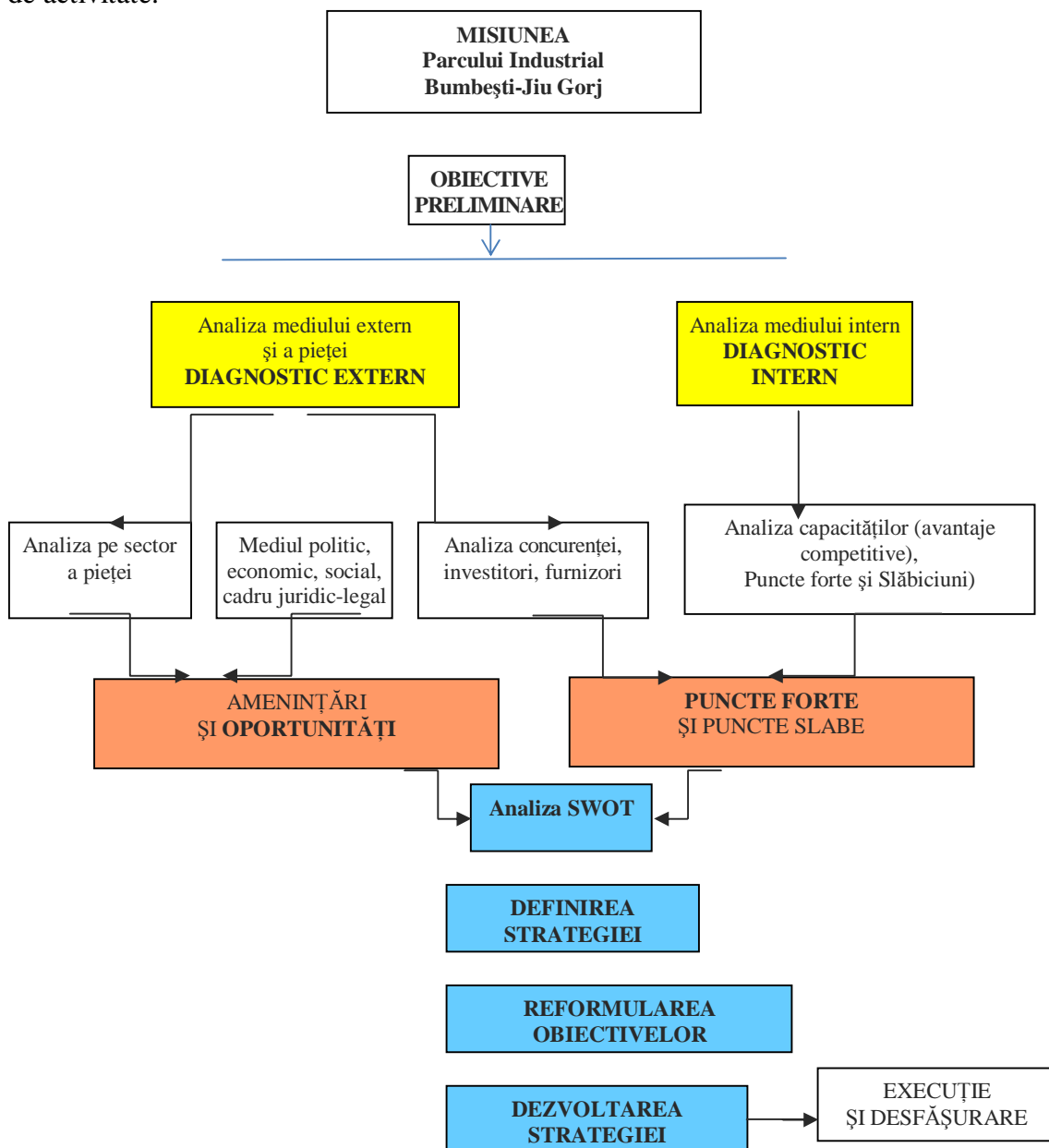

Fig. 1. Model propus de reflexie strategică orientată spre atragerea de investiții străine

Diagnosticul intern presupune obținerea unei imagini reprezentative în legătură cu investitorii străini din Parcul Industrial Bumbesti – Jiu și totodată din județul Gorj pentru a putea identifica actualele puncte forte și slabe ale investițiilor străine directe din regiunea analizată, studiind în acest sens evoluția generală a fluxurilor de investiții și compararea acestora cu alte regiuni din România, analizarea diversității din punct de vedere geografic a IDS în județ, și nu în ultimul rând analiza comportamentului ISD pe diferite sectoare.

Următorul pas îl constituie stabilirea evoluției în viitor a mediului și posibilele amenințări și oportunități în dezvoltarea activității de atragere a ISD de către Parcul industrial Bumbesti-Jiu.

Pe baza acestor elemente se construiește cadrul analizei SWOT care să permită inițierea de acțiuni strategice ce vizează corectarea punctelor slabe, înfruntarea amenințărilor, menținerea punctelor tari și exploatarea oportunităților.

Demersul strategic trebuie să continue cu identificarea sectoarelor strategice asupra cărora trebuie să se insiste cu acțiuni de atragere de investitori având în vedere structura productivă actuală a regiunii studiate.

În această fază a planificării strategice, ne rămâne de rezolvat formularea obiectivelor și dezvoltarea strategiei propuse. Formularea de obiective și strategia de atragere a investitorilor presupune pe lângă etapa de investigare și planificare și constituirea unui cadru de măsuri ce trebuie luate pentru atragerea ISD și care vizează țintirea investitorilor cum ar fi:

- Bază de date sau informație completă despre proiecte și oportunități;
- Material promotional;
- Investigare, informare și promovare;
- Crearea unei baze de date de contacte relevante;
- Identificarea companiilor din zonă pentru proiecte specific;
- Acțiuni active, seminarii, pentru explicarea climatului investițiilor în zona Gorj;
- Utilizarea Consulilor onorifici ca măsură de promovare.

Partea finală a modelului propus trebuie să cuprindă procedurile de promovare atât la nivel județean, regional, național și acțiuni de promovare în străinătate. În acest sens se dorește o promovare a imaginii Parcului industrial Bumbesti-Jiu care trebuie să pornească de la prezentarea informațiilor actualizate despre parc îndreptată atât spre potențialii investitori cât și a celor actuali. Totodată aceste proceduri de promovare trebuie să ofere:

- Informare juridică în ceea ce privește investiția în străinătate;
- Informații stimulative pentru investitori;
- Materiale promoționale despre parcul industrial Bumbesti-Jiu și zona din care face parte:
 - Legături către paginile WEB cele mai semnificative ale regiunii în materie de investiții;
 - Informații despre noutățile din județ și regiunea Sud-Vest Oltenia pentru a sublinia capacitățile zonei de a atrage investitori.
 - Informații despre sectoarele strategice cu cel mai mare potențial de atracție de investitori.
 - Descrierea celor mai competitive variabile ale zonei care să trezească interesul investitorilor
 - Bază de date ale companiilor străine stabilite în Regiunea Sud-Vest Oltenia.

Referințe bibliografice

1. Dobrotă, V. Restructurare și dezvoltare economică, Editura Teora, București, 2004
2. Ispas, L., Guta V., Vlaicu-Popa M. Reorganisation and diversification of activities in monoindustrial mining areas. Simpozion științific Ucraina -Harkov-2008
3. 3.Marin, C., Sima I., Ruxanda, M. Dezvoltarea durabilă a Regiunii Sud-Vest Oltenia în condițiile crizei economice actuale, Economie teoretică și aplicată Volumul XIX (2012), No. 1(566)